快樂世界

◀第十一期▶
今日一張　售洋二分
社址英租界南成都路口仁德里五八二

定報價目

每三日出一張增刊無定
中國境內連郵費全年二元半年一元一角日本同國外各埠加倍
論月不定報資先惠

廣告刊例

不論地位及長短行均以英尺方寸計算
每方寸每期收大洋六角另登整頁均照地位推算
長期面議刊資先惠

本報啟事一

本報尚有餘存如蒙愛讀者補閱每期附郵二分（以半分一分爲限）即當原版寄奉存報無多欲補從速

本報啟事二

如蒙訂閱本報請直接向法租界愛來格路永清里一號發行主任許豪雲君接洽可也

滕王閣詩社

〈社址大世界日夜銀行隔壁另闢雅室歡迎來賓〉

月下推敲作句之清新窗前鹽絮擬詞句之工致良難韻鬥尖叉文人樂事詩分晴雨騷客苦吟雖由於匠心之獨運要關於見地之不同所以金谷飛觴三爵罰遲成之客平南設館千金買一字之師凡諸所述由來尚矣本館采古人之成句作文人之生涯聊擇五言認綴一字射來詩眼既肯信而有證博得蠅頭亦屬廉不賞雅心機各出錦彩高標此誠競智之文塲消閒之韵事也

附則

在本社射謎滿二元者贈中山橄欖一廳內附贈券一紙照章取件

持有本社優待券一紙附小洋二角向本社射中者得大號三星白蘭地一瓶如再以白蘭地連中一次則贈金手表一只（或玻璃方鐘一只）

▲贈品章程

▲特彩　一張　得大世界門票三千張
▲頭彩　一張　得大世界門票一千五百張
▲二彩　一張　得大世界門票八百張
▲三彩　二張　得大世界門票五百張
▲四彩　二張　得大世界門票三百張
▲五彩　三張　得大世界門票二百張
▲六彩　三張　得赤金手表一只
▲七彩　五張　得長方玻璃鐘一座
▲八彩　十張　得茄力克香烟十廳
▲九彩　二十張得大號白蘭地一
▲十彩　照所得贈券取件

馮成龍君得大世界丁卯年游券三百張　住城內大東門內彩衣街乾泰莊
張潤麟得大世界丁卯年遊券一百張　住貝勒路
法界電車公司陳石年君獨得門票一百張

琥珀白濁粉

▶減價小洋二角半◀

此藥粉並無苦辣惡味無論新老各種白濁服藥時多飲溫開水即可將膀胱內尿管中之齷齪淋濁梅毒等瘡毒洗得干干淨淨均由大小便中洩出保除根永不再發

▲經理處▼雲南路大慶里口養和室　大馬路日昇樓下成茂錢莊　五馬路跑馬廳榮大國貨藥房　新閘橋電車站新園浴室　四馬路長樂樓下瑞大

科天影

快手魔術

專接堂會

教授魔術　限期速成　贈送器具　詳章面詢

接洽處北海路跑馬廳對面東亞飯店東魔幻研究社或大世界魔術場後台

定期不誤

社會長篇　奇形怪狀錄

秋夢生著　張國權畫

（十一）

第一回　以姪代叔淫婦無恥　認妹作女逆子亂倫

二人坐下、吃了一會酒、宗學恆忽笑道、是了是了、我想着了、丁菊文倒給他嚇了一跳、忙笑問道、學宗學恆道、琪山此刻不來、便是這個緣故、丁菊文弄得莫明其妙、便笑道、學翁、你說的什麼話、我還是不懂啊、宗學恆笑道、你莫非不知道印琪山家裏的事情嗎、丁菊文道、我與他雖是老朋友、但是相交却沒有你和他那麼深、難道他是個懼內家嗎、宗學恆連連搖頭道、非也、非也、你是不留心、所以不曉得他的秘密、其實他做這種事情、轉是和他交情淺的人、知道得詳細、我也是去聽來的呢、丁菊文又追問道、學翁、這種不相干的話、何用說他、究竟琪山所爲何事、請你快點說出來罷、宗學恆道、且慢、我倒忘記了、你不是要請琪山替你令郎治病嗎、如今我問你、令郎病狀、已好些麼、丁菊文道、你愈說離題愈遠了、小兒此刻是已經好一點了、宗學恆笑道、你不用性急、我自然會慢慢的、將此中情形講給你聽的啊、說起來也眞是一個大笑話、原來琪山那樣的人、竟自和他的孀居叔母、發生了暗昧關係、丁菊文不信道、那有這等事、怕是一種蜚語罷、宗學恆道、事情是很確實的、不過我當初剛知道這件事、也和你此刻一樣、不相信琪山會做如此悖禮的事、

快樂與賭

「和合」

賭、十個人之中、恐怕倒有十一個喜歡的、所以世界之大、無論那一國、賭風均極盛熾、要是平均起來、豈非全世界的人、差不多沒有一個不愛賭的嗎、既然這樣、簡直可以說、人們愛賭的習性、或者也是由于天賦吧、有人說、這句話、說得不對、須知人之所以喜歡賭、無非爲的徼倖心和貪得心太重的緣故，唉，可惜我不會研究過心理學、否則也許可以證實、此說確有成立的可能哩、不過照我的推測，心理作用、仍不離乎天賦範圍啊、我們於勞苦之後、借賭來消遣消遣、以調節身心、本無傷大體、并且也可算得一件樂事、然而未可以貪賭是快樂的、便沉溺此中、執迷不悟、終於身受竊苦、懊悔不及、那纔乏味咧、還有一種人、甘以血汗金錢、拿來作孤注一擲、這不是要尋快樂、實在是自召煩惱了

我的曇花運

（醉俠客）

昨日下午五六點鐘時候、我從公司裏出來、走到南京路口、碰着一個朋友、他問我飯有吃過麼、我說沒有吃過、我朋友說到言茂元去喝幾杯酒吧、我聽了喝酒、連聲的說好、二個人跑到言茂元、渴了八壺酒、叫了二碗蛋炒飯、眞吃德酒醉飯飽、西冲東撞、相攙出了言茂元、我的朋友說晨光還早何不到神仙世界去白一蹓、我說好的好的、大家跑到神仙世界門口、我齊巧在櫃檯上買票的時候、旁邊來了二個女郎、內中有一個女郎說、「票子我來買吧你不要鬧了」我聽得這種金鋼鑽落在玻璃上的聲音、我就回過頭去一看、喔唷、原來神仙世界神仙出現了、二個如花似玉的俏佳人、看了之後、眞要三日不知肉味呢、我們跑進了裏面我對朋友說、到樓上去看髦兒戲好吧、他說好的就踏進了電梯、那二個女郎也到電梯上來了、那電梯一直開到髦兒戲、我們剛走到髦兒戲場的門口就有幾個異性來招待、那幾個異性招待、還當我們四個人是一淘的、問我阿要坐一歇今朝戲蠻好格、我對前面一看、齊巧不巧的剛有四只位子、那異性招待又說道、給你們四個人齊巧正好、那二個女郎聽見這話、對我笑了一笑、就朝前到那空位子坐了下來、那時我倆身不由主的也就跟了他們並肩坐下、不到三分鐘、那異性招待、送了四杯開水上來、他們拿了開水吃了幾口、我對他呆看了多時、他也常常對我笑迷迷的、那時台上唱什麼戲、我却一點也不知道、等了一歇那個異性招待、給我們換上了四盃開水、我給了八角茶資、後來他們總對我笑嘻嘻、此時我拿了香烟問她要嗎、她也不回答我、仍舊笑嘻七的搖了一搖頭、我知道他的表示、我就自巳拿了一枝、給我那朋友一枝、我說你爲什麼這樣規矩啊、連烟都不吃的、她紅了紅臉說、我倆在以外邊不吸烟的、我的朋友接口道、啥格道理呢、他說這也嘸啥個道理、不過女人、在外面吃烟有點勿雅觀、所以我伲勿吃、從此搭訕之後、就此黑七搭八談起來了、這個時候巳今有十一點鐘了、我問她到外邊去吃點心好麼、他初先不肯去、後來被我連連的催着、他却答應了、四個人一淘走出門口、跳上黃包車、一脚到全家福吃、吃好了、送她們到家裏去、跑到他們的弄堂口、她叫我們不要進來了、恐怕有人看見、明天到老地方候等吧、我說啥時候呢、她說七點到八點、我說好的、明天會吧、我就向後轉開步走、跑到家裏睏也不睏起了、到了第二天晚上、到了那朋友公司裏等他、一淘到神仙世界老等、到了十一點鐘也不見她的芳影、始覺得彼等她們放生了、這也是我的情場失敗、現在我常常到他的弄堂口去等候、總不見她的影芳、這到底是啥個貨色、弄德我有點糊裏糊塗、碌碌生阿哥、這種經驗你却一定比我富廣、不知可肯告訴我一個門檻、怎樣可以吊得到、請你給我一個回音、

「碌碌生按」這也不難、只須你一天到晚的到他門口去等着、終要被你吊上了爲止、千萬不要沒有忍耐心、今天倘然不出來、明天再去、今年倘然不出來、明年你再去、終有一天出來的日子、等他出來的時候、你就不管三七二十一的拖了他開棧房、這豈不是成功了嗎、不過有一句話先要聲明在前、吃起耳光來却不負責的」、

一張戲票的代價

「桃花運」

這幾天北京大戲院、勒浪開映神怪影片、「月宮寶盒」生意是好得來嚇淘成、戲票要預先買好、所以我預先去買好二張票子、是禮拜六格五點半鐘、因爲體拜六下半天是化來屇可以去看看戲、白相白相、我在四點五十分、跑到北京大戲院、在門口等我心愛的意中人、直等到五點十分、仍舊勿看見來、等得我心焦得來、我想、她昨天得電話裏不是答應我一定來的嗎、爲什麼等到現在、仍舊勿來呢、恐怕她巳經在裏面看了、我就跑進戲場裏去尋她、兜了二個圈子、尋來尋去、終關尋不着、那裏有她的影子、倒遇着我的老友張君、我就問他看見我的意中人沒有、他說沒有看見、我喊他代留着二只坐位、我再跑出來、向收票員領了一小便證，再到門口頭、像癡漢等老婆樣的去等等、等來等去、仍舊勿會等着、我一看辰光要到哉、祇有幾分鐘了、她現在勿來末、這張戲票不是白買的嗎、看看這歇票子沒有買到的看客、都在那裏不高興的大打倒車、實在好哭、我想、倘若拿這張票子去買給他們末、倒有些勿情願去做瘟生、因爲他們與我狠難爲情、何必打算區區小數、去送給他們而不相識、後來我打定主意、去送給年輕女郎、可以聽到一聲女郎的答謝聲、我正在這樣想、聽到背後頭有一個女子在那裏自說自話、「票子嚜末格哉、雨末落得實梗大、害得我白跑一躺、阿要倒霉啊、」我就轉回頭去一看、是一位如花如玉的年輕女郎、我對他說、「我有一張票子送給你要勿要」、她拿了票子對我說、「儂買撥奴好來、」我說、「祇値幾只角子格小事務、勿要客氣哉、」她笑嘻七的說道、「喔唷謝謝儂、阿要對勿住啊、倒破費儂哉、」我同這位女郎跑進戲場、領她到張君這邊去坐，她怕羞勿情願同不相識的我、坐在一淘、假說去尋個朋友再來、碾實骨子去尋坐位、尋仔半天、仍舊尋勿着空位、祇好跑回來同我坐在一淘、在影戲開映的時候、我的手也隨着影戲活動起來、輕輕地把住她的雪白玉手、並且慢慢的移過、來放在我的膝上、我在她的手背上撫摸一反、當時我正快樂到極點了、簡直把一院的看客都忘記得乾乾淨淨、俯下在她的玉手上嗅一嗅、眞是香得來嚇淘成、這樣一來、他將手縮回去、並且輕輕的對我說、「撥勒人家看見仔、阿要難爲情啊」我被她這樣一說、倒想起別的看客來了、並且把進一步親吻念頭立刻打消、不敢向前進行、一來是怕吃五支頭的雪茄烟、二來她巳預先關照、勿要自討嘸趣、看到散戲館的時候她祇對我說一聲再會而別、勿再提起謝意、想必她因爲我嗅她的玉手、巳經算報答我哉，這夜頭我睡在床上、翻來覆去的睏勿着、要想案決這個問題、就是拿一張戲票去換一個美麗女郎的手、對於我到底便宜不便宜、合算不合算、我實在太愚笨了、不能夠解決出來、所以寫出來、要懇求聰明的讀者、來替我判決一下子、到底祇張戲票的代價、阿値得勿値得、

膀子經驗談

「四」

（碌碌生）

除了這幾種之外、却還有可以分別的地方、一種是看他的舉止行動、一種是看他同來的是那一種人、人家人的舉動、比這種淌白野雞一定要穩重不少、倘然看他在大庭廣衆之間、鬧出一種輕淨不正的樣子來、就可以指定他一定不是規矩人、還有看他同來的人、也可以分得出他是做生意的、或者不做生意的、從前的時候、有錢的人家、少奶奶小姐、出來的時候、一定要帶上一個娘姨、或者是大姐、現在却不對了、人家人出來、倒不帶娘姨大姐、一輩做生意的淌白野雞、他們倒帶娘姨的娘姨、大姐的大姐、譬如娘姨也不帶、大姐也不帶、就要看他同來的人了、若使同他打扮得一樣漂亮、就要注意、要曉得他們是什麼路道、只須釘在他們背後、聽他們的話閒、二個人走路、終要談談說說、倘然講老三怎樣、老四如何、這就不是正式的了、人家人的說話、決沒有老三老四的稱呼、還有一種單擋、分辨起來、也非常的便當、譬如在游戲場裏、只要看他的動作、做生意的單擋、一個人在游戲裏、走來走去沒有一定的地方、就是坐下來看戲、他一定在最後的椅子上，決不肯坐在前面的椅子上、因爲坐在前面椅子上、倘然接到了客人、進進出出、非常的不便、坐在了後面、接到了客人、進進出出又便當、就是沒有生意、坐在了後面、往來的人、都可以看見、接起客來、豈非比坐在前面便當得多嗎、

就是大家閨秀和小家碧玉、也有分辨講到衣裳却是分辨不出的了、因爲現在的小家碧玉、他們出來起來身上穿的衣、也不見得一定輸於大家閨秀、實在現在通行的一種旗袍和旗袍馬甲、十個年輕的女子、倒有十一個歡喜穿的、做這種旗袍的衣料、一時也難以分辨、因爲近來的衣料、有一種好的、一定還有一種假的、這種假的做得好、一眼看上去、也分不出是眞是假、眞要仔細看纔看得出來、而且價錢又很便宜、所以小家碧玉穿的很多、眞眞假假的被他混着、在這衣裳上就分不出了、可以分辨的、只有一雙脚、這一雙脚怎樣、可以分別呢、喏、分辨的法子來了、大凡大家閨秀的鞋子、都是買來穿的、小家碧玉的鞋子、自己做的多、就是買來穿、一定沒有像大家閨秀的好了、還有一雙襪、也可以分得出來、小家碧玉、決不會像大家閨這樣的一二塊錢買絲襪來穿、終是那種洋紗的、或者是人造絲的、只須在這脚上一看、就可以分得出來了、

同居之愛「二」

「小白臉」

余大笑曰、咄、一人在此看性史、尤諱言看小說、故余敲門至是、爲不覺也、言已、余俯身視小娟、小娟則粉頰紅雲、若不勝嬌羞、杏眼含媚、此情此景、令人心醉、余又曰、、吾明尤須當衆宣佈也、娟聞吾言、愈不勝嬌羞、乃央余曰、君乎，吾看性史誠有之、然請君萬勿宣佈、否則被人譏笑、儂將無容身地矣，余曰不言亦可、惟將何以謝我、余斯時情不自禁、且一室中祇余二八、雖坐懷不亂之柳下惠、亦不免心動、因亟吻其粉頰不已、香膩如蘭、娟亦半推半就、任余狂吻、蓋情竇初開、大有小姑居處恨無郎之慨耳、復摟之懷、胸酥隱觸、魂爲之銷、余斯時溫香軟飛、飄飄如仙、正嬉笑間、忽聞敦門聲亟扶娟起、令速啟門、余遂登樓、轉視小娟、則已嬌喘微微、向余嫣然、余復促、娟始往，事登樓假臥、移時、玉皇大帝蒞、推余起、余僞作倦狀、曰爾遂一人出外購物、害我好寂寞也、玉皇大帝笑曰、何一時貴我如是耶、較我嬌美之如意人、倍伴君身、猶諱言寂寞、皆虛飾之遣心論耳、余暗自私忖、亦幾失聲而笑、一幕暗風波、幸得平靜而過、亦僥倖矣、

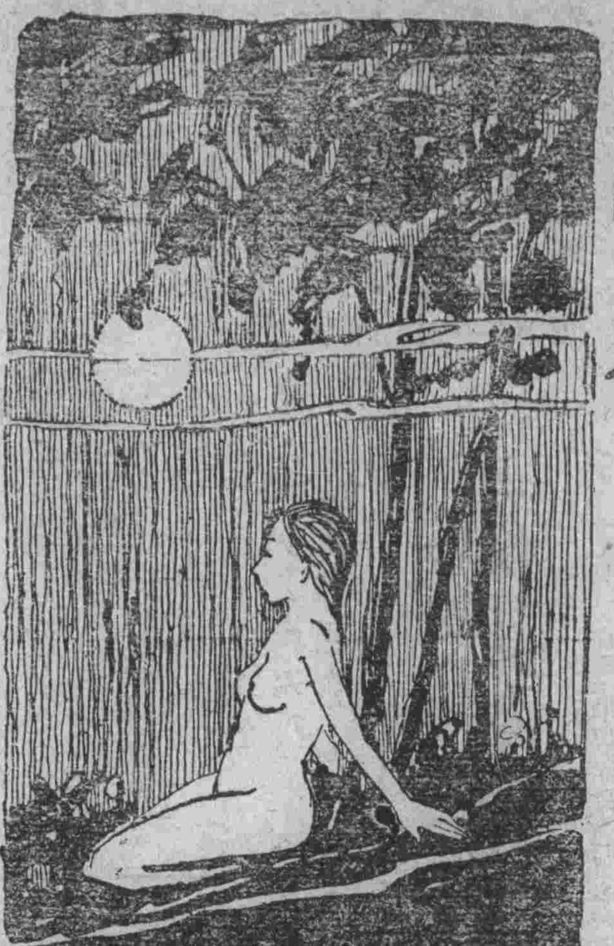

月明之夜　(守仁)

一日、爲翠芬之生日、買麵置酒、借極忙碌、是日又恰爲星期日，細雨濛濛、頗覺無聊、乃居門不出、至午、翠芬已登樓來邀余夫婦、余固力辭、而余之玉皇大帝，含笑若有所思、翠芬則強催不休、意以今日爲儂生日、如不允、請即蔑儂也、且家中又未招戚、只君一對伉儷耳、余見情不可却、思欲允往、然又恐爲河東獅見疑、乃轉覷玉皇大帝已點首示可、余欣然報可、翠芬亦展顏爲笑、至則小娟已佈置碗碟、翠芬即斟酒，邀余夫婦入坐、一盃復一盃、繼斟不已、余素不勝酒、然得美人勸餐、猶欲勉強示余、無何、終不勝力、須臾間、已酩酊大醉、飄兹醉酒薰心、優怡如登仙、「未完」

贈快樂報主碌碌生

其一

人生須要尋『快樂』
快樂『開心』世所珍
歇浦『繁華』春似海
『荒唐』有徑探花津

其二

膀子居然也著經「碌碌曾著膀子一經」
青年從此有先型
普天情種都成眷
寄語寃桶莫淚聽

悟禪戲題

□經濟學「一」

「天羊」

近年來上海的生活程度、可以說高到極點了、豆腐青菜、比了肉的價錢還要貴、有錢的不要說、沒有錢的、冲冲醬油湯、吃些冷粥冷飯蘿蔔乾、也還過得過去、最難的要算中等人家了、一個月的進欵、不過一二十元、所付出的、除米錢房錢之外已經把一個月辛辛苦苦的心血錢化了、那裏還好講究什麼穿衣服買化粧品、和軋朋友交際呢，但是住在這繁華的上海、我們這輩卡「不上不下也」等人、雖然處於這艱難的環境之中、時髦不可不學、要爲經濟上着想、也須要講講經濟學才行、講到我的經濟學是與衆不同的、並非是一種專門學識、乃是大家可以來學學的、廢話少說、諸位看下去罷、

□戴帽子的經濟

現在市面上、買一頂起碼些的呢帽非二元三元不行、就是小帽子「即緞帽」和壓舌帽「即鳥帽」起碼也要一個寒雲尊翁、什麼海虎絨帽等等、我們講經濟的想也不要去想他、怎麼樣才算經濟呢、喏、你們可以先到民國路東新橋街寧波會館門口、那裏不是有許多舊貨攤麼、你們可以到那裏去淘一隻舊的帽子、要是呢的、可以拿到洗衣作裏去洗一洗、包你一變而爲新的、舊的買來至多五六角錢、洗一洗也不過二三角錢、至多一元大洋錢、戴在頭上、要是身上行頭挺一點、別人問你、這頂呢帽多少錢、你可以吹吹大喇叭、說我在先施公司十二元買來的、別人一定很相信你的、這不是又經濟又出風頭麼、要是緞帽、更加的經濟了、怎麼講呢、第一步你們可以依照以上的方法而行、至多二角小洋、買來以後、拿到鄭家木橋或東新橋民國路等處、有一種專門替人家洗緞帽的攤頭、化一角小洋、委他替你洗一洗、做一做新、所費無幾、戴在頭上、也可以出一出經濟風頭、不至有無帽之憾了、你們如嫌這種法子太麻煩、也有法子、什麼法子呢、你們不是時常走過法大馬路的麼、這條馬路上的百貨商店、至少有十幾家、這種店裏有一種羅宋帽出賣、起碼的每頂祇要二角四分大洋、價錢不是比以上的更賤麼、寫意朋友戴在頭上、別人揣測起來、至少要派你是二元洋錢買來的呢、又經濟、又便宜、又寫意、又暖和、何樂而不爲呢、但是你們諸君不要怪我替他們登義務廣告呀、總而言之、我的經濟學、要和心理學並進的、因爲社會上的人多數是狗眼看人輕的啊、下期還有穿衣服的經濟、請閱者耐着、再會再會、

□電燈泡復活

「朱太老爺」

電燈泡「即陸雲熙」主編之電燈泡報四日刊將於四月一號重行出版篇幅與本報類同內容更爲精美且改爲三日刊云、

白濁險

各種危險白濁永久不愈、百藥無效者請服琥珀白濁粉每料小洋二角半服藥時多飲溫開水定可將膀胱內尿管中之齷齪白濁梅毒瘡毒等洗得干干淨淨均由大小便中洩出包你永遠不發　總發行雲南路一九八號大慶里口養和室　大馬路日昇樓上成茂錢莊　新閘橋電車站新闌浴室　五馬路羣玉坊榮大國貨老藥房

男女新劇　競社　承接堂會

張彩霞　俞樵翁　胡君安　徐素秋

貴府相邀價目念四元八正劇價目面議接洽處法界大世界對面弍弍里四號或大世界競社後台亦可接洽也

男女合演　新心團　滑稽趣劇

高巨寅　趙長松　王翠英　吳天紅

本團專接喜慶堂會定期不誤價洋十八元八角如蒙相邀請至四馬路神仙世界三樓後台接洽可會

兒科專治

沈葆如

專治

小兒傷寒　溫病　寒熱　咳嗽　痰喘　吐瀉　疳膨　童癆　驚風　痧子　天化　雜病　一切危急等症

原在東新橋今上午門診改在法租界辣斐德路一百九十號沿馬路石庫門內乘十七八兩路無軌電車可直達門診仍四角六十出診二元四角六十

小快樂

第一號

本欄啓事

本報爲增添閱者快樂起見特闢小快樂一欄如有短小精悍快樂有趣之稿件一律歡迎一經登載備有薄酬聊答雅意

小快樂宣言

（大樂）

快樂乃人生第一要著、于頤養性情、活潑天機、大有關係、但吾人處此擾攘時代、愁多樂少，然終日沈悶、而不尋些快樂、亦覺徒自苦耳、若夫大快樂之事、固不鮮見、小快樂則隨地而有、隨景而生、即須自己尋覓可也、故鄙人對於快樂兩字、素有研究、每日每時、不肯輕易放過，胸中無論如何憂慮、亦必勉強尋些快樂、以涵養天和、故終年無憂無慮、抑如葛天之民、此無他、皆得之自己尋快樂耳、諸君不信、不妨於酒餘茶後、尋些快樂、自有佳境臻至、本報恐諸君一時無從去尋快樂、特闢小快樂一欄、以響閱者、亦得以稍舒愁懷、而入快樂之境界也、

吃

（大快）

漫云吃受容、
造成糞汁入馬桶、
吃了撤、撤了吃、
吃了有何用、
少吃不能飽、
多吃肚皮痛、
人們何所如、
都是一飯桶、

記一首妙詩

（也是詩家）

昨天我和羊君到神仙世界去游玩、恰巧三層樓本灘場後台有一個熟人、招呼我進去攀談、忽然看見牆壁上有一首妙不可打醬油的詩、聽說是一位女新劇家土女土做的、現在抄在下、諸君看了、也許要小小的快樂一快樂、

神仙世界地方好
爲何生意不能妙
諒必風水未曾轉
老板運道亦不高

荒唐格言

（小白臉）

黎明正値夢甜、須過中午而始起、後夜正當白相、每到月落而方眠、功課以吃著遊戲以嫖賭、吃當時鮮、而價須貴、著宜漂亮、而新花樣、正當家事、若死人而不管、荒唐生活、偏絲毫而不漏、妻妾務宜多、擇其俊而帶些騷、婢僕尤當衆、選其美而必須俏、父母教訓、只當放其嗅屁、（我自家拉裏放屁）歹人壞語、須當金玉良言、日裏非賭不可、夜間非嫖不興、賭欲大、方爲合格、嫖須多、始能適宜、典當裏不可不去、楊梅瘡不可不生、祖宗雖近、祭祀不必敬誠、子孫雖愚、荒唐不可不教、正直君子、須報以白眼、逢荒唐朋友、當格外歡迎、有賭博之場、務必參於其例（見俊俏佳人、極當釘稍其後、袋裏畢的、眞是闊少、吃着耳光、實在寫意、因吃著而破産、乃是大道、爲嫖賭而失業、方是正當、若聖賢人、不是遺臭萬年、（放屁）如閻瑞生、豈非流芳百世、仁義道德、是屈死之行爲、（放屁）嫖賭吃着、是人生要之旨、木林先生、專看國家大事、（放屁）漂亮朋友、喜閱快樂世界、何必讀四書五經、不如念荒唐格言、爲人若此、庶乎近矣、以上都是我一時高興、而放成此篇屁、務請各界諸君見了、不要生氣、小白臉拉裏鞠躬行禮打照呼哉、

偶集陳句得快樂一聯

快哉斯人
樂只君子

悟禪

新幼學

（亨）

□列女

男秉雄體之剛、女配雌德之順、妓女稱女中堯舜、蕩婦爲女中丈夫、曰爛汚、曰賤貨、皆稱賢女、曰淌白、曰鹹肉、並號佳人、婦善揮霍、足徵內助之賢、妻有相好、斯叶女貞之吉、何謂三從、從僧、從道、道死從君、何謂四德、吃德、睏德、坐德、動勿得、

蘇州人的代名詞

「羊」

脚……燒人棒
筷……打嘴棒
手杖……觸角棒
飲酒……灌黃湯
吃……觸祭
睡……躺死（音細）人
衣服……燒灰
拖油瓶……滑老罐頭
女人……扁老或堂客
蕩婦……底板
和尚……賊禿
底下人……蘿蔔頭
二爺的傭人……二尾（音米）子

快樂消息

「哈哈」

▲三馬路王鳳仙、一隻翩司、眞可和天上的安琪兒、月裏的嫦娥、鬥艷爭妍、可惜他的架子太辣、以是桃花源裏、過而問津者、寥寥無幾、

▲新會樂眞眞、一隻照會、一付身裁、眞是肉麻得來、不要說看見仔隔夜飯要嘔出來、恐怕連舊年吃的夜飯、也要嘔了出來、

▲小花園艷妃老九、謾道豐姿未曾秀曼、就論身裁亦何嘗婀娜、聽說白板有一打之多、白板中有奚姓者、相愛最篤、聞奚某近有藏嬌金屋之意、確否待證、

亂點鴛鴦

（一）（大樂）

第一回　張翼德尋花問柳　劉伯溫吃醋爭風

說話小子提起了一支禿筆、就寫了亂點鴛鴦四字、學一個當年喬太守、但是他老人家貼得天衣無縫、點得委實不差、小子的却不然了、比喬太守的亂點、還要亂上一點、眞所謂大亂而特亂、亂到什麼田地、請諸君張着眼睛瞧罷、閒話少說、讓我拿正文寫出來、給諸君看看、話說浦東張家浜、有一爿臘燭店、老板姓張、單名一個良字、年紀已經四十幾歲了、膝下只有一個兒子、名飛、號叫翼德、生得一表非凡、滿腹的才學（不過就是有一樣不好、歡喜在女人面上用功夫、拿了他父親的錢、一天到晚的尋花問柳、張良因爲就是只一個兒子、愛如掌珠、也不去管他、任他在外揮霍、有一天早晨、張飛正在家裏看大陸報、郵差送來一封信、他拆開來一看、是他堂兄張汶祥從上海寫來的、

六馬路福申里

統一旅社

電話中央二三四六

本旅社在英界六馬路福申里定建特式洋房地點適當南通洋涇浜毗連法界左靠石路迤邇鄭家木橋此乃中心熱鬧之境所謂南北稱利極副旅行之便內容陳設優美器具精良每房間內裝電給電爐電扇可稱冬夏咸宜取其勤靜之適意並備應用雜物文具等件旅客隨時攜用應有盡有無美不備

九折券

剪券光顧　一律九折

▲本報廣告部啓事

本報廣告地位尙有餘存如蒙惠登無任歡迎價目格外克己

接洽處　愛來格路永清里一號或向南成都路成都弄仁德里五百八十二號顧君接洽

許慧庵醫生

時間　門診　上午九時起　出診　三時後

診例　門診　六角六十　出診　二元六角

注射　梅毒　初五　二期七元　三十

過時不候

拔診加倍

許慧庵訂

地址　法租界八仙橋坟山路永清里一號